

ÅRSMELDING 2008

BAKGRUNN

ValdresLab as ble stiftet 3. desember 2003. Selskapet er lokalisert i Øystre Slidre kommune. Valdreskommunene er de største eierne, men også deler av det private næringslivet i regionen er aksjeeiere.

BEMANNING

Det har vært 2 personer i fast arbeid ved laboratoriet i 2008.

Anne Mari Helle *Daglig leder 100%*
Dijana Majstorovic *Lab.ingeniør 100%*
Dessuten har Gunnar Breivik vært leid inn for å samle inn vannprøver fra melkerom sommer/høst 2008.

Av selskapets 2 ansatte er begge kvinner. Arbeidsmiljøet ansees som godt. Det har ikke blitt rapportert om skader, eller ulykker på arbeidsplassen.

Med bare 2 ansatte blir bedriften svært sårbar, Styret har derfor en målsetting om å kunne øke bemanningen med en halv stilling på sikt. En slik bemanningsøkning må imidlertid ikke gå ut over inntjeningen. Utviklingen i laboratoriemarkedet fremover er derfor helt avgjørende.

YTRE MILJØ

Virksomheten medfører verken forurensning eller utslipp som kan være til skade for det ytre miljø.

STYRET

Styret har siden generalforsamlingen bestått av 1 kvinne og 2 menn:

Jan Arild Berg, leder
Anne Gro Kvåle, styremedlem
Lage Westerbø, styremedlem

PRESENTASJON

Vi har fått ny hjemmeside

www.valdreslab.no Denne er vi stolt av. Vi mener den er pen, enkel og oversiktlig, samtidig som den gir god informasjon. På sikt tenker vi oss at det her kan legges ut fagartikler.

Våre største kunder har gratis tilgang på egne resultater på web via vår hjemmeside. Her kan vannverkene hente ut ferdig statistikk, for rapportering til det offentlige. Så langt har vi fått mye godord fra vannverkene for denne servicen.

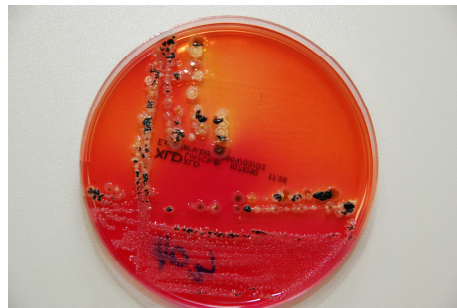

ARBEIDSOPPGAVER

Hovedmengden av arbeidsoppgaver har tilknytning til drikkevann. Vi har også mange analyser av *Listeria monocytogenes*

knyttet til produksjonskontroll innen rakfisknæringa. Ellers er hygieneprøver fra næringsmiddelbedriftene og analyser i forbindelse med kjøttkontrollen viktige arbeidsoppgaver.

STATISTIKK

I 2008 utgjorde arbeid for kommunene i Valdres samlet 50,9% av vårt totale arbeidsvolum. Det er mye, men det viser også at halvparten av hva vi gjør ikke er knyttet til kommunene.

Bedriftstype	% Andel
Kommunene	50,9
Bedrifter i Valdres	27,7
Vann fra melkerom	8,9
Private i Valdres	3,3
Mattilsynet	2,7
Strålevernet	2,7
Hyttefolk	1,9
Bedrifter utenfor Valdres	1,8
Totalt	99,9

MARKEDET

Markedet for laboratorietjenester er fremdeles tøft, selv om vi nå begynner å se stigende priser hos de store kjedene. For ValdresLab har det vært en kamp om analysepriser opp mot forskriftskrav og service. Det kan se ut til at vi holdt ut, og altså klarte kampen mot de store europeiske laboratoriegigantene.

LOKAL OVERVÅKING AV RADIOAKTIVITET

Fremdeles har vi i Valdres ettervirkninger fra Tsjernobylulykken. ValdresLab utfører stikkprøvemålinger av kjøtt fra både lam og rein. I tillegg har vi siden 1987 deltatt i et overvåkingsprosjekt i regi av Statens Strålevern.

Fra 4 besetninger i Valdres får vi ukentlige melkeprøver hele beitesesongen. I 2008 ble dette utvidet til også å gjelde 3 besetninger i Hedmark. Helt siden 1986 har det vært målt radiocesium i sopp, bær og urter. Dette ble imidlertid utvidet i 2008.

Strålevernet ønsker nå å lage en database hvor publikum selv kan gå inn for å sjekke radiocesiuminnholdet i nyttevekster fra naturen. Dette prosjektet medførte rundt 50 nye målinger hos oss. Vi samarbeidet med avisen Valdres, og oppfordret folk til å levere inn prøver fra eget område for gratis analyse. Men i hovedsak måtte vi ut selv. Da blir naturlig nok den geografiske spredningen på prøvene mye dårligere, enn om mange sanker i sitt eget område. Forhåpentlig fortsetter dette prosjektet i 2009. Kanskje kommer publikum mer på banen da.

FORTSATT DRIFT

Årets regnskap er gjort opp med et ordinært resultat på kr. 57.340 etter skatt. Styret mener at årsresultatet gir et rettviseende bilde av selskapets eiendeler og gjeld, finansielle stilling og resultat. Det er ikke inntruffet hendelser etter balansetidspunktet som påvirker årsresultatet. I samsvar med regnskapslovens §3-3 bekreftes det, at forutsetningen om fortsatt drift er lagt til grunn ved utarbeidelsen av regnskapet. Styret og de ansatte har god tro på fortsatt drift – og at vi på denne måten kan være med på å opprettholde denne kompetansen som laboratoriet representerer, også her i Valdres.

FORSKNING- OG UTVIKLINGSAKTIVITETER utføres ikke.



Rogne, 27.03.2009

Jan Arild Berg
Styreleder

Anne Gro Kvåle
Styremedlem

Lage Westerbø
Styremedlem